

LE P'TIT CROUVAISIEN

Bulletin d'information municipale

SOMMAIRE

- Vie municipale	
Editorial	p 2
Budget	p 3
Comptes rendus de réunions	p 4
Etat civil	p 7
Informations Mairie	p 8
- Artisans Commerçants	
Entreprises	p 18
- Vie associative nos associations	p 22
- Notre école	p 30
- Echos de la presse	p 32

EDITORIAL

Je sais que vous êtes heureux de retrouver le journal de votre commune, et c'est avec plaisir que nous vous présentons en ce mois de rentrée, notre bulletin d'information.

J'espère que les vacances vous ont permis de bien vous ressourcer, et je vous souhaite à tous une bonne reprise dans vos différentes activités.

Pour l'équipe municipale et pour ce 1^{er} semestre , notre travail a porté essentiellement sur la mise en route de notre dossier **Assainissement**. C'est un dossier complexe, qui demande toute notre attention afin de mener à bien ce projet, toutefois dès que nous serons en mesure de le faire, vous serez conviés à une réunion d'information complète sur ce dossier. (*pour votre information, vous trouverez dans ce bulletin, le premier avis d'enquête publique pour le projet de zonage d'assainissement*).

BONNE RENTREE ET BONNE LECTURE.

Le Maire,
Armel JALU

BUDGET PRIMITIF 2002 - COMMUNE DE LE CROUAIS

Section de fonctionnement

DEPENSES		RECETTES	
Charges à caractère général	50684	Produits des services du Domaine	13227
Charges de personnel	67162	Impôts et taxes	77722
Autres charges gestion courante *	69394	Dot. Subventions et participations	105721
Charges financières	18929	Autres produits gestion courante	6400
Dépenses imprévues	2300	Atténuation de charges	6936
Virement section investissement	1522	Excédent de fonctionnement reporté	4464
Charges exceptionnelles	8849	Produits exceptionnels	4370
Atténuation de produits	4464		
TOTAL DEPENSES	218840	TOTAL RECETTES	218840

*dont subventions

Participation aux organismes publics:

⇒ Réseau aides spécialisées	62
⇒ SIVU Monfort/sur Meu	650
⇒ SICTOM	27524
⇒ réseau Ecole Rurale	3901
⇒ Piscine Acorus ST MEEN	907
⇒ Office des sports ST MEEN	516
⇒ Chenil service	230

Subventions aux autres organismes

⇒ Comité des Fêtes LE CROUAIS	168
⇒ Comice Agricole Cantonal	440
⇒ Provisions	2568
⇒ Caisses des écoles LE CROUAIS	760
⇒ Ass UNC-AFN LE CROUAIS	92
⇒ Ass Club de la gaieté	122
⇒ ADMR ST MEEN LE GRAND	31
⇒ Amicale des donneurs de sang	23
⇒ Ass Les Amis de ST LAURENT	382
⇒ Ass. Parents d'élèves	77
⇒ Ass. Un souffle pour Marcher	199
⇒ Ass. De chasse LE CROUAIS	122
⇒ Union Sportive LE CROUAIS	351

Section Investissement

DEPENSES		RECETTES	
Salle des Fêtes(ancienne)	4500	Reprise de l'excédent	4164
Matériel et mobilier Ecole	1840	FCTVA	11983
Ecole	1500	Affectations	40781
Eglise	3242	Autofinancement	1522
Signalisation	4000		
Assainissement	10695		
Dépenses imprévues	3800		
Salle d'activité culturelle	1000		
Dépenses financières	27873		
TOTAL DEPENSES	58450	TOTAL RECETTES	58450

Compte -rendus des Conseils Municipaux

LE 18.09.2001

• Suite à la demande de certains acquéreurs, pour acheter des chemins ruraux au lieu dit « la Poutais et le petit val »; le Conseil Municipal, après délibération, accepte l'aliénation des dits chemins qui sera précédée d'une enquête publique.

•**Tarif location de la salle culturelle**

Le Conseil Municipal décide à l'unanimité, d'augmenter le prix des locations à 3% à compter du 1^{ER} Janvier de chaque année.

Pour réserver s'adresser à la Mairie 02/99/09/68/88

•**Régie de la salle culturelle**Le Conseil Municipal décide à l'unanimité moins une abstention

De confier la gestion de la salle culturelle à la commune.

•**Compétence de la collecte et traitement des ordures ménagères.**

Délibération prise à l'unanimité par le Conseil Municipal pour attribuer cette gestion à la communauté de commune de ST MEEN LE GRAND par le biais du SICTOM.

•**Modification des statuts de la communauté de commune de ST MEEN LE GRAND**

Vote pour un délégué supplémentaire à la communauté de commune : Mr Gilbert TRUTIN est nommé comme délégué suppléant.(vote à l'unanimité).

Le 6/11/2001

✓ Vente de terrain le bourg

Le Conseil Municipal décide à l'unanimité de céder gratuitement à Mr BARATIN Michel (84 m2) et Mr COULON Eugène (3m2).

✓Aménagement du temps de travail

Accord de principe du Conseil Municipal pour le passage à 35 Heures au 01/01/2002 et accepte les procédures qui en découlent.

✓ Dossier enquêtes publiques

Avis favorable pour les dossiers aliénations chemins ruraux au lieu dit « La Poutais et le petit val ».

Le 14/12/2001

✓ Après délibérations du Conseil Municipal, vente du chemin rural au lieu dit « le petit val » au profit de Mr et Mme GILLOUAYE Albert et Mr GILLOUAYE Barnabé (à raison de 20m2 chacun à 3frs/m2).

✓Vente de bandes de terrains du lotissement « Les chênes verts ».

Vendu à l'unanimité à Mr CHICOINE(109 m2), Mr et Mme TOSTINT(85m2), Mr et Mme TOUANEL(90 m2) au prix de 4F/m2

Le 08/02/2002

✓**Assainissement**

Après délibération, l'assemblée décide d'effectuer l'assainissement collectif sur l'agglomération et La Poutais.

✓**Enquêtes Publiques**

Les dossiers MICHEL BARATIN ET COULON Eugène sont soumis à l'enquête publique du 18/10/2001 au 2/11/2001 pour :

-céder 84 m2 à Mr Michel BARATIN

-céder gracieusement à la commune les parcelles B231 etB232 appartenant à Eugène COULON et Michel BARATIN.

-céder 3033 m2 à Mr ROSSELIN Alain

-céder 108 M2 à Mr RAFFRAY Arnaud

-ouverture d'un chemin rural au lieu dit « La poutais ».

Le 12/03/2002

✓ Enquêtes publiques :

Avis favorable à l'unanimité du Conseil Municipal pour les dossiers :

• SA Kermené à ST ONEN LA CHAPELLE (exploitation d'un entrepôt frigorifique)

• Mr GACEL pour régularisation d'un élevage porc.

✓ Etude de zonage d'assainissement :

Le Conseil Municipal a approuvé le projet de plan de zonage d'assainissement, une procédure d'enquête publique est engagée.

✓ Vente de terrain au lieu dit « La Janière »

Demande de Mr et Mme URVOY pour l'acquisition d'un chemin rural au lieu dit « La Janière » : accord de principe du Conseil Municipal et procédure d'enquête publique engagée.

Le 29/04/2002

✓ Enquête publique de Mr et Mme Briand Armand en vue de régulariser la situation administrative d'un élevage porcin au lieu dit « le Val » en Plumaugat, et pour la mise aux normes du plan d'épandage. Le conseil émet un avis favorable.

✓ Acquisition de terrains : Mr le Maire propose d'acquérir au prix de 0.61 € le m², les terrains de Mme Legalais Elisabeth domiciliée à Quédillac : Sections B 132, B 138, B 140, B 141, B 248, pour 32 533 m². Après délibération, le Conseil décide à l'unanimité moins 2 abstentions d'acquérir les terrains au prix de 0.61 € le m², soit 19 839.03 €, et autorise Mr le Maire à signer l'acte notarié ainsi que tous les documents se rapportant à cette acquisition.

✓ Projet lotissement les Portes 2 : Mr le Maire présente au Conseil les différents schémas présentés par le cabinet Rousset, Géomètre-expert. Le Conseil opte à l'unanimité pour le schéma n° 2 présentant 12 lots.

✓ Autres sujets :

- travaux sur les berges du Garun courant mai.
- Offre d'emploi en cours pour l'embauche d'une secrétaire à mi-temps pour remplacer Nathalie Gorré.
- Pétition à disposition du public concernant les raves-parties.

Le 17/07/02

✓ Intervention du cabinet SETUR pour présentation des différentes solutions envisageables pour réaliser le projet de traitement des eaux usées de la commune. Des décisions concernant le choix et la réalisation de ce projet seront prises courant septembre.

✓ Enquêtes publiques :

- SAS Groupe Entremont à Montauban de Bgne : avis favorable émis par le conseil pour réactualisation du plan d'épandage et restructuration de l'unité de transformation du lait.

- Acquisition d'un chemin et terrain rural au Bourg par Mr Raffray Arnaud pour une surface de 108 m². Le Conseil donne son accord et fixe le coût de l'acquisition à 0.46 € le m², les frais de géomètre et de notaire étant supportés par l'acquéreur.

- Acquisition d'un chemin rural communal au « Lisous » par Mr Rosselin Alain. Le conseil donne son accord et fixe le coût de l'acquisition à 0.30 € le m², les frais de géomètre et de notaire étant supportés par l'acquéreur.

- Ouverture d'un chemin rural à « la Poutais » : Après lecture des observations émises pendant l'enquête publique, le Conseil donne son accord à l'unanimité moins 1 abstention pour l'ouverture du chemin, les travaux étant à la charge du demandeur Mr Thomas René, et devant être de même nature que ceux du chemin acquis par ailleurs.

✓ Questions diverses :

. Les chasseurs vont s'occuper de la destruction des ragondins suite aux réclamations.

. Repas du CCAS fixé au 19/10/2002

. Ancienne salle des fêtes : des discussions sont en cours concernant son avenir. Des devis sont à l'étude pour envisager la destruction ou la consolidation du bâtiment.

. Ecole : Mme Gallon informe le conseil des souhaits formulés par l'école :

- Achat de tables et chaises (prévision pour budget 2003)

- Stage d'initiation aux 1ers secours

- Modification des entrées et sorties des élèves : par sécurité, le conseil décide de n'autoriser l'entrée et la sortie que par le côté salle culturelle.

Le 02.08.02

Enquêtes publiques :

Mise en conformité élevage de la GAEC de la Passière : avis favorable à l'unanimité.

Dossier URVOY – le conseil décide à l'unanimité de vendre une petite parcelle de terrain au prix de 0.25 € le m², sachant que Mr Urvoy cède par ailleurs à la commune 48 m².

Cantine : le conseil décide d'appliquer le taux moyen annuel d'augmentation des prix des cantines scolaires fixé à 2.30 %

pour l'année scolaire 2002-2003. Revalorisation du prix de la garderie à 0.80 €/jour.

Travaux de réfection des fenêtres de l'église : le conseil décide de faire une demande de subventions, sachant que les travaux peuvent être subventionnés à 34 % si les dépenses dépassent 3000 € HT (le coût pour 4 fenêtres s'élève à environ 2 700 € HT).

Demandes de certificats d'urbanisme F. Pain pour 4 lots. Il est décidé de n'accorder que 2 lots sur les 4 dans un premier temps.



ETAT CIVIL



NAISSANCES

- GLOTIN Lucas né le 11 Janvier 2002 à RENNES
la Boscherais
- MARECHAU Inès née le 21 Juillet 2002 à RENNES
Le Bourg
- LEVREL Thaïs né le 21 Juillet 2002 à RENNES
Le Bourg



Publications de Mariages

-**Sébastien ODIE**, menuisier, domicilié à LE CROUAIS le Bourg et résidant à BEDEE 40, rue de Rennes et **Sylvie BEAUDOIN**, agent territorial spécialisé des écoles maternelles, domiciliée à PLELAN LE GRAND « La Vieille Ville » et résidant à BEDEE 40, rue de Rennes.

-**Philippe GUERIN**, agriculteur, domicilié à ST JOUAN DE L'ISLE « la porte » et Catherine **FAUCHOUX**, employée d'usine, domiciliée à LE CROUAIS « le Grand Val » et résidant à SAINT JOUAN DE L'ISLE « la porte ».

MARIAGE

Le 31 Août 2002

-**Arnaud RAFFRAY**, commercial, et **Caterina PERINI**, étudiante, domiciliés au bourg de LE CROUAIS



DECES

- Monsieur MESNAGE René, le 11 mai 2002 à Rennes, 55 ans le Petit Val
- Madame PELISSON Jeannine née ODIE, le 01 août 2002 à Rennes, 72ans, le Bourg



Horaires de la Mairie

Accueil tous les matins du lundi au vendredi de 9H30 à 12H30

☎ 02.99.09.68.88 FAX 02.99.09.64.52

PERMANENCE DE MONSIEUR LE MAIRE

Tous les mardis de 16H30 à 18H30

PERMANENCES DES ADJOINTS

Sur rendez-vous au secrétariat de la Mairie

Infos mairie

☒ RAPPELS UTILES

Pensez à demander ou à renouveler votre carte d'identité nationale, pour vous et votre famille. Elle vous sera demandée pour diverses occasions : sortie de territoire, examens, etc. Elle est valable 10 ans et gratuite. Sachez qu'il faut trois à quatre semaines pour la recevoir. Pour tous renseignements adressez-vous à la mairie.

☒ JUSTIFICATIFS DE DOMICILE SUPPRIMÉS

Vous n'avez pas à fournir de justificatifs de domicile sauf pour :

- l'obtention d'une carte nationale d'identité sécurisée ou d'un passeport.
- inscription scolaire et universitaire
- obtention d'un titre de séjour ou d'une attestation d'accueil

☒ FICHES D'ETAT CIVIL SUPPRIMEES

Pour justifier de votre Etat Civil, il vous suffit désormais de présenter l'original ou une photocopie lisible de votre livret de famille, de votre carte nationale d'identité ou de votre passeport.

☒ CERTIFICATION CONFORME DE PHOTOCOPIES DE DOCUMENTS SUPPRIMEE

Pour toutes vos démarches effectuées auprès d'une administration française, vous n'avez plus à faire certifier conforme vos photocopies de documents . Il vous suffit de fournir une photocopie lisible du document original.

SITE INTERNET : [www .service public .FR](http://www.service-public.fr)

✧ **SERVICE NATIONAL**

Le recensement est obligatoire à 16 ans pour les filles et garçons nés à partir du 1^{er} Janvier 1983. S'inscrire à la mairie de votre domicile , le mois de votre anniversaire. Cette démarche permet de vous inscrire aux examens et concours (conduite accompagnée..), d'assister à la journée d'appel de préparation à la défense, et d'être inscrit automatiquement sur les listes électorales dès 18 ans.

✧ **CENTRE DE LOISIRS**

Notre Commune de LE CROUAIS a signé une convention avec la Municipalité de ST MEEN LE GRAND pour participer au fonctionnement du centre de loisirs.
Pour l'année 2002, la participation de la commune s'élève à 368.06 € pour l'aide de quatre familles.

✧ **RESULTATS DES ELECTIONS SUR NOTRE COMMUNE**

Présidentielles :

Résultats du 21/04/2002
Inscrits 281 – Votants 217

MEGRET	3	MAMERE	9
LEPAGE	4	JOSPIN	32
GLUCKSTEIN	3	BOUTIN	4
BAYROU	11	HUE	8
CHIRAC	30	CHEVENEMENT	4
LE PEN	38	MADLIN	11
TAUBIRA	1	LAGUILLER	20
SAINT JOSSE	15	BESANCENOT	10

Résultats du 05/05/2002
Inscrits 281 – Votants 236

CHIRAC	138
LE PEN	38

Députés :

Résultats du 09/06/2002
Inscrits 280 – Votants 196

DAVID	4	BERROCHE	1
COLIN	22	DE ROUBIN	3
DAUBAIRE	4	LEFEUVRE	1
GAUDIN	2	GENIN	0
ROGEMONT	97	DONZELOT	1
TUAL	1	ROUAULT	57
MINEC	1	LAVAREC	1

Résultats du 16/06/2002
Inscrits 280 – Votants 188

ROGEMONT	122
ROUAULT	63

ORGANISMES SOCIAUX			
NOMS	ADRESSES	JOURS	HEURES
ADMR Tél. : 02 99 09 55 02 ou 02 99 09 43 53	CentreSocial Route de Gaël St Méen le Grand	Lundi Mercredi Vendredi	10 h 00 - 12 h 30 15 h 00 - 18 h 00 15 h 00 - 18 h 00
CRAM Mme Massot Annie Tél. : 06 61 62 33 04	Centre Social Route de Gaël St Méen le Grand	Uniquement sur rendez-vous.	
Permanence Retraite	Centre Social	Sur rendez-vous le 4ème mardi du mois	13 h 30 - 16 h 30
MSA	CentreSocial Route de Gaël St Méen le Grand	1er et 3ème mercredi du mois	14 h 00 - 17 h 00
CAF D. Huet-Even Tél. : 02 99 09 44 44	CentreSocial Route de Gaël St Méen le Grand	Mercredi	09 h 30 - 12 h 00

SERVICES SOCIAUX SPECIALISES			
NOMS	ADRESSES	JOURS	HEURES
Assistante Sociale Madame GRANGER Tél. : 02 99 09 57 05	Sur Rendez-vous au CDAS	Mardi	09 h 00 - 12 h 00
Conseillère Sociale en Gérontologie Mme LE FLOHIC Tél. : 02 99 09 57 05	Dispensaire, Rue de Plumaugat St Méen Le Grand	4ème lundi	15 h 30 - 16 h 30
Puéricultrice Mme TOUTAIN	Service Info Famille Rue de Plumaugat St Méen le Grand	3ème jeudi	09 h 00 - 12 h 00 13 h 30 - 16 h 30

✧ ORDURES MENAGERES

Depuis le début de l'année, le ramassage des ordures ménagères s'organise ainsi :

- collecte des ordures ménagères **le vendredi** à partir de 5 heures (**poubelle verte**)
- collecte sélective **le mardi** à partir de 5 heures (**poubelle jaune et bleue**)

JOURS ET HORAIRES D'OUVERTURE DES DECHETTERIES

Dans ces déchetteries vous pouvez y déposer : les déchets verts, les encombrants, les gravats inertes, les papiers, les cartons, le verre, les plastiques, les ferrailles, les batteries, les huiles de vidange, les pneumatiques.

	CAULNES Le Clos Devant les Pouraux Tél. : 02 96 88 72 06	GAEL Point Clos Tél. : 02 99 07 71 47	MONTAUBAN Z-A La Gautraie Tél. : 02 99 06 39 48
lundi	08 h 30 - 12 h 00 13 h 30 - 18 h 00	08 h 30 - 12 h 00 13 h 30 - 18 h 00	08 h 30 - 12 h 30 14 h 00 - 18 h 00
MARDI			14 h 00 - 18 h 00
MERCREDI		08 h 30 - 12 h 00 13 h 30 - 18 h 00	08 h 30 - 12 h 30 14 h 00 - 18 h 00
JEUDI	08 h 30 - 12 h 00	13 h 30 - 18 h 00	
VENDREDI			08 h 30 - 12 h 30 14 h 00 - 18 h 00
SAMEDI	08 h 30 - 12 h 30 13 h 30 - 17 h 30	08 h 30 - 12 h 30 13 h 30 - 17 h 30	09 h 00 - 12 h 30 13 h 30 - 17 h 30

COMMUNE DE LE CROUAIS

TARIFS LOCATION DE LA SALLE D'ACTIVITES CULTURELLES

ANNEE 2002

Tarif hiver : du 16 octobre au 14 avril

Tarif été : du 15 avril au 15 octobre

	COMMUNE		HORS COMMUNE	
	ETE	HIVER	ETE	HIVER
SALLE	117.77€ 772.50F	149.17€ 978.50F	172.72€ 1133F	204.13€ 1339F
SALLE + CUISINE	180.58€ 1184.50F	243.38€ 1596.50F	235.53€ 1545F	298.34€ 1957F
SUPPLEMENT VAISSELLE {réservé aux associations de la commune}39.26	39.26€ 257.50			
VIN D'HONNEUR (petite salle)	54.96€ 360.50F	54.96€ 360.50F	78.51€ 515F	109.92€ 721 F
CONCOURS DE BELOTE		86.36€ 566.50F		157.02€ 1030 F

Assemblée générale Entreprise ou divers : tarif idem hors commune

THE DANSANT : 172.72€ soit 1 133F

Frais de fonctionnement pour les associations quand la location est gratuite :

- pour les belotes ou assimilés : **54.96€** soit 360.50F
- pour les repas : **70.66€** soit 463.50 F pour l'été et **117.77€** soit 772.50 F pour l'hiver

« Club des retraités » : Participation frais de fonctionnement : 9.42€ soit 61.80 F

Pour les associations de la commune : l'assemblée générale et une manifestation gratuite par an

Une caution de 314.04€ soit 2060 francs pour la salle est demandée.

Une remise de 30 % est accordée pour les locations le 2^{ème} jour et les jours suivants

MAISONS FLEURIES

1 ^{er} Prix	Mr et Mme TERRA Joseph
2 ^{ème} Prix	Mr et Mme BIZETTE Alphonse
3 ^{ème} Prix	Mr et Mme OLIVE Armel
(ex æquo)	Mr et Mme PERROT Jean
4 ^{ème} Prix	Mr et Mme FAUCHOUX Louis

Par ordre alphabétique

Mr CARROFF Germain
Mme CHEVEU Louise
Mr et Mme GORRE Gérard
Mr et Mme MASSARD Jean-Claude
Mr et Mme MESNAGE Roger (la Jeannière)
Mr et Mme PERROT François
Mr et Mme PIEDERIERE Maurice
Mme RATZEL Marie-Jeanne
Mr et Mme ROSSIGNOL André
Mme TERRA Christiane
Mr et Mme TOSTIVINT Loïc
Mr et Mme TOUANEL Claude
Mr et Mme TOUPE Pierre

HORS CONCOURS :

Mr MARTIN Jean-Claude
Mr et Mme MESNAGE Roger

Félicitations à tous les lauréats !

Les récompenses seront remises à la cérémonie des Vœux du Maire dont la date vous sera communiquée en fin d'année.

Toutes les maisons sont visitées : pas besoin d'inscription

COMMUNAUTE DE COMMUNES

KERMENE

Certains d'entre-vous ont dû déjà apercevoir la nouvelle zone industrielle de la Communauté de commune, visible aujourd'hui de l'échangeur du Maupas (à Saint Onen).

Ce terrain abritera prochainement la nouvelle plateforme de préparation de commandes de la société Kermené .

Petit rappel de son activité :

En 1978, le groupement d'achat des centres E Leclerc rachète les abattoirs Gilles à Collinée.

Elle emploie actuellement 1900 personnes. Tous les jours, elle approvisionne 520 grandes surfaces du groupement E Leclerc, en France, en Espagne et au Portugal.

Les projets :

En terme de calendrier, la plateforme de préparation de commandes de la zone de Saint Onen sera la première à voir le jour. L'exploitation est prévue dès la fin de cette année. Les bâtiments, constitués en grande part de zones de stockage et de conditionnement « froid », couvriront 8 000 m². 60 personnes devraient y travailler. Tous les jours, la plateforme sera capable d'expédier plus de 60 000 colis constitués de 500 références différentes.

PAYS DE BROCELIANDE

Le pays de Brocéliande a élu son conseil de développement . Il s'agit de Joël Chéritel, le PDG de la société informatique Rétis Communication, située à Montauban de Bretagne. Le pays affirme ainsi sa volonté de développer en priorité l'emploi et l'économie. Il va réaliser de nouvelles zones d'activités logistiques comme La Brohinière, le long de la 2x2 voies Rennes- Brest .

Une base logistique de 20 hectares va être créée. La signature de la promesse de vente à la Société GICRAM est intervenue le 28 février 2002. Le groupe GICRAM vient de déposer un permis de construire pour un premier projet qui porterait sur 30 000 m² couverts.

RELAIS ASSISTANTES MATERNELLES

Parents, futurs parents vous choisissez de réduire ou de suspendre votre activité professionnelle pour vous occuper de votre enfant.

- Quels sont vos droits ?

Vous décidez de reprendre votre travail.

- Qui peut accueillir votre enfant ?
- Comment préparer cet accueil ?
- Quel est le coût, quelles sont les aides ?
- Quelles sont les démarches à effectuer ?

L'animateur du Relais Assistantes Maternelles vous propose des réunions d'information proches de votre domicile.

Assistantes maternelles vous accueillez chez vous, vous souhaitez échanger :

- Sur votre métier
- Sur les besoins du jeune enfant, son premier accueil
- Sur votre relation avec ses parents

Vous souhaitez compléter vos connaissances sur le statut d'assistante maternelle.

Vous avez des idées à partager :

- association, espace-jeu, ...

N'hésitez pas à contacter l'animateur du relais assistantes maternelles.

C.D.A.S. 26, Boulevard Carno 35160 MONTFORT SUR MEU tél. : 02.99.09.16.27

Une équipe de professionnels de la petite enfance est à votre disposition, le 3^{ème} jeudi du mois à 14 H. Prévoir environ 2 heures de réunion. Pendant les vacances scolaires, certaines réunions sont annulées, téléphoner avant de vous déplacer. Permanence téléphonique du service Relais Assistantes Maternelles au 02.99.53.97.85 du lundi au vendredi de 9 H 15 à 12 H 15.

Les assistantes maternelles à votre disposition sur la commune :

Madame BOUETARD Danielle	les Champs	tél. : 02-99-09-55-47
Agrément pour : 1 + 2 péri-scolaires (uniquement en cas de fratrie)		
Madame DANIEL Marie-Claude	Le Bourg	tél. : 02-23-43-01-41
Agrément pour : 2 dont (1 de plus de 18 mois)		
Madame GALLON Maryvonne	le Pas de la Lande	tél. : 02-99-09-58-58
Agrément pour : 3 enfants		
Madame MASSARD Léone	les Mollières	tél. : 02-99-09-66-62
Agrément pour : 3 dont 2 péri-scolaires		
Madame PERDRIX Marie	les Portes	tél. : 02-99-09-67-87
Agrément pour : 3 temps partiels		

MISSION LOCALE DU BASSIN D'EMPLOI DE RENNES

Vous cherchez :

- Une ORIENTATION ?
- Une FORMATION ?
- Un EMPLOI ?
- Un ACCOMPAGNEMENT INDIVIDUALISE ?

Un conseiller de la mission locale cherche avec vous la solution la plus adaptée .

- Quel métier envisager ?
- Quelle formation ... ? Quelle est la plus adaptée ?
- Qu'est ce que l'apprentissage, le contrat de qualification ... et comment choisir la meilleure formule ?
- Quelles sont les aides pour les jeunes de 16 à 25 ans ?
- Comment rechercher un emploi ?
- Quelles réponses pour mes difficultés de logement, de santé, de déplacements ?

Le conseiller peut vous aider à construire votre projet professionnel, à mieux vous orienter, suivre vos démarches, et trouver une réponse à votre situation.

Un atelier permet aux demandeurs d'emploi d'acquérir les différentes techniques de recherche : le ciblage des entreprises, la rédaction du CV et de la lettre de motivation, la préparation à l'entretien d'embauche, l'utilisation du téléphone...

Pour connaître les dates des ateliers à venir et pour s'inscrire, contacter le point accueil emploi de St Méen le Grand, Mme Nathalie HUBERT, au centre social, 5, rue de Gaël. Tél.02.99.09.47.48.

L'ALLOCATION PERSONNALISEE D'AUTONOMIE (A.P.A.)

Mise en place le 1^{er} janvier 2002, l'allocation personnalisée d'autonomie est une prestation attribuée par le Président du Conseil général et financée principalement par le budget départemental. Les autres financeurs sont l'Etat et les caisses de Sécurité sociale.

L'APA permet aux personnes âgées dépendantes de mieux vivre à leur domicile ou en établissement. Elle finance en effet différents services : téléalarme, portage de repas ... et l'intervention de professionnels auprès de personnes âgées.

L'APA n'entraîne aucune récupération sur succession, donation ou legs.

Qui peut bénéficier d' APA ?

L'APA concerne les personnes âgées de plus de 60 ans, dépendantes, c'est à dire rencontrant des difficultés pour accomplir les gestes de la vie courante, qui vivent à leur domicile, dans une famille d'accueil ou en établissement. En Ille et Vilaine, comme le permet la loi, le Département a fait le choix d'une dotation globale versée directement à chaque établissement d'accueil.

OPERATION PROGRAMMEE D'AMELIORATION DE L'HABITAT

La Communauté de Communes du Pays DE SAINT-MEEN LE GRAND a signé avec l'Etat une convention délivrant des primes et des subventions. Ces fonds permettent de réhabiliter pour une occupation personnelle ou pour la location, d'anciens logements.

L'OPAH permet en particulier le conventionnement des logements locatifs avec les aides de l'Agence Nationale pour l'Amélioration de l'Habitat (ANAH). Dans ce cadre, la Région et le Conseil Général abondent la subvention de l'ANAH à hauteur de 5% lorsqu'il s'agit de logements vacants situés en centre bourg ou dans des hameaux. La subvention régionale est plafonnée à 3 048 € TTC par logement.

Pour avoir plus de renseignements, trois moyens :

- au Centre Social de Saint Méen le Grand
Tous les mercredis du mois de 9 h 00 à 11 h 30
- Par téléphone
A Rennes au 02 99 79 51 32
- Par internet
Email : info@pactarim35.org

SAPEURS POMPIERS

Les 23 sapeurs-pompiers volontaires du centre de secours de Saint Méen le Grand sont aujourd'hui sous la responsabilité d'un nouveau Chef de centre. L'adjudant Louis Maudet a été nommé le 1^{er} janvier dernier.

Il remplace depuis la fin de l'année le lieutenant Jean Claude Lefeuve .

Nos Artisans, Notre Commerce, Nos Entreprises

PIERS INDUSTRIE

Deux sites de production en France

PDG de l'entreprise ; LE CROUAIS et ESTAIRES (59) : **Jean LECOEU**CHÉ .

Effectif de l'entreprise : 74 personnes

Responsable d'agence Bretagne : **Henri TOUANEL**

Secteur d'activité : France, Dom -Tom et étranger. Après quelques contacts sérieux, on peut penser que les Algériens et les Marocains feront partie de leurs futurs clients

Avec son atelier de 2000m² et 200m² de bureau, l'entreprise PIERS de Le Crouais emploie 26 personnes et son principal domaine d'activité se détermine dans la fabrication ,la vente et l'installation d'équipement de matériel avicole (principalement destiné à l'œuf de poule de consommation) ; mais aussi, canards, perdrix, faisans... et cuniculture (lapins), sans oublier les aménagements électriques et la ventilation des bâtiments.

Elle est actuellement la seule entreprise française à fabriquer ce type de matériel pondeuses. Installée depuis 1975 à Le Crouais (Clos Bochet) et depuis le 1^{er} janvier 1980 sur le site actuel (route de Pelineuc), cette industrie résolument tournée vers l'avenir et à la pointe de la technologie du séchage des fientes est l'unique filière française d'élimination totale des déchets pour le conditionnement de celles-ci.

Bien que ses projets et son développement soient liés pour une partie à la nouvelle mise en place des normes Européennes, sa position géographique à Le Crouais est un avantage non négligeable pour son essor lorsque l'on sait que près de 50% de la production avicole française se situe en Bretagne. En effet, la proximité de sa clientèle qui lui permet d'assurer un suivi strict et régulier des chantiers et un service après vente rapide pour répondre aux exigences des exploitants est un atout supplémentaire face à ses concurrents étrangers (Italiens, Espagnols, Allemands).

ENTREPRISE DE COUVERTURE – ZINGUERIE JOSEPH HUET

Joseph HUET s'est installé à son compte le 03 juillet 1985.

Aidé de son salarié il rénove ou habille nos toitures et ramone nos cheminées. Il intervient principalement à 15 Kms à la ronde.

LE CERF BLANC

Ouvert 7 jours sur 7 (excepté le mercredi après midi) dès 7 h00 du matin et jusqu'à la sortie du dernier client vers 21h00 22h00 et 23h00 voir minuit le week-end, « Marie » n'a de cesse, depuis la reprise du commerce familial le 1^{er} Juillet 1981, de prolonger et d'entretenir des rapports de confiance et de services de proximité avec ses clients à qui elle doit tout, selon ses dires , puisqu'elle avait tout misé lors du rachat de ce commerce.

Seul « lieu patenté » de Le Crouais avec épicerie, dépôt de pain, journal, gaz , c'est un endroit privilégié de rassemblement et de convivialité où se développent et se mêlent des conversations , des échanges d'idées , des infos de la région; bref un « café », indispensable à tout village qui veut garder une âme.

PS : Tous à vos archives :

En effet , nous sommes à la recherche de l'origine du nom « Le cerf blanc ». toute indication sur ce patronyme sera la bienvenue (contact au 02.99.09.62.52 ou 02.99.09.66.07).

ENTREPRISE DE MACONNERIE YVES BOURRIEN

Yvon BOURRIEN s'est installé à son compte en 1990 et travaille seul.
Son secteur d'activité se situe essentiellement sur le canton de St Méen et de Montauban.

Spécialiste de la rénovation et du ravalement, il construit aussi du neuf.
Sa particularité réside dans le fait que les clients qui le souhaitent peuvent lui fournir les matériaux et même se mettre à son service pour construire ou rénover leur bâtiment. C'est une autre façon de travailler et visiblement chacun y retrouve son compte .

ATELIER DE SERRURERIE – METALLERIE GILBERT MERCERIE

Gilbert MERCERIE s'est installé en 1988. Il travaille seul depuis 14 ans. Son travail consiste à la fabrication de pièces (portails, toutes pièces de charpente, équipements sportifs) et à la réparation de matériel agricole.

Il travaille dans un rayon de 100 kms aussi bien pour des particuliers que des entreprises.

ENTREPRISE ALAIN LERAY

Maintenance pour machines en usines aliment du bétail.
(vis à grains, broyeur à céréales, presse à granulés)

Créée en 1990 l'entreprise **Alain LERAY** emploie aujourd'hui 5 salariés. Ses 6 véhicules équipés lui permettent un dépannage rapide sur le site, c'est sa spécialité ; que ce soient l'équilibrage des machines, remise en état des presses à granulés ou des broyeurs à céréales.

Travail à façon en chaudronnerie et métallerie. Etude et modification pour améliorer le rendement.

En 1996 jumelage avec la SARL GLT (Guérin-Leray-Théaudin) dont il est actionnaire au 1/3. Cette fusion lui donne une priorité pour la fabrication des pièces puisqu'il n'y a pas d'intermédiaire d'où un gain de temps et un dépannage plus rapide.

Sur un secteur de 100 km approximativement, se trouvent ses principaux clients :

- Groupe Glon
- Coop du Gouessant
- Coop du Garun,
- Coralis
- Valori 5 (Préparation de base pour médicament anticoagulant)
- STOLZ (fabricant de machines)

DEUX RECENTES ENTREPRISES DANS LA COMMUNE

N. P. Manutention

Gérant : **Philippe MORENO**

Associés : Nathalie (N.) et Philippe (P.) MORENO (Manutention)

Création le 14 mars 2001, ouverture le 09 avril 2001 à la Vallonnais.

Son domaine d'activité : réparation, vente, location de matériel de manutention auprès des entreprises industrielles et de travaux publics.

En mars 2002 Philippe MORENO devient agent du groupe Clark Saimlease (marque de chariots élévateurs).

Les projets de l'entreprise :

- Embauche d'un apprenti
- Installation sur la commune d'un atelier en 2003 sous le parrainage de la Communauté de Communes de Saint Méen le Grand.

EMERAUDE CHARPENTE

Gérant : **Claude JUGUET**, 33 ans, 10 ans d'expérience professionnelle dans l'entreprise familiale de ses parents à Quédillac.

Création le 15 janvier 2002 aux Mollières.

Son domaine d'activité : installation de toutes charpentes de maisons, vérandas, bâtiments industriels et agricoles. Neuf et rénovation.

Devis gratuits.

Embauche d'un ouvrier depuis le 22 avril 2002

Tous les artisans, commerçants et entrepreneurs de notre commune ont été contactés. Nous tenons à remercier toutes ceux qui ont bien voulu prendre le temps de nous accueillir pour nous parler de leur activité.

Nos Associations

COMITE DES FETES

Président	Mr BOURRIEN Stéphane
Vice Président	Mme TOUANEL Odile
Trésorier	Mr LEBRETON Didier
Trésorier adjoint	Melle TOUANEL Laetitia
Secrétaire	Mr GILLOUAYE Jean-Pierre
Secrétaire adjoint	Mr JAGU Patrick
Membres	Mr CHICOINE Daniel
	Mr GILLOUAYE Barnabé
	Mme ROBERT Nicole

Prochainement, au mois de novembre, le comité des fêtes inaugure la soirée **Halloween**. Elle débutera avec une soirée dansante suivie d'un concours du meilleur déguisement.

Dates à retenir :

- ✓ 06 Octobre 2002 : Loto
- ✓ 16 Novembre 2002 : Poule au pot
- ✓ Avril 2003 : Buffet Campagnard
- ✓ Juin 2003 : Fête communale avec course cycliste.
- ✓ Octobre 2003 : Loto
- ✓ Novembre 2003 : Poule au pot.

UNC AFN

C'est avec beaucoup de tristesse que les membres de l'association ont appris la mort du dernier ancien combattant de 39-45 de Le Crouais . Leur porte drapeau Mr Léon FAUCHOUX est décédé en avril à l'âge de 83 ans .

Avec ses deux commémorations annuelles, le 8 Mai, suivit d'un banquet ; et le 11 Novembre avec un dépôt de gerbe au monument aux morts, l'association nous rappelle qu'elle a aussi organisé, le 15 Juin , une sortie à Jersey. Le tour de l'île en autocar et une visite libre de ST Hélier était le programme de cette journée.

Elle a également préparé et reçu 150 personnes pour une soirée choucroute le 9 Février dernier.

LE BUREAU :

PRESIDENT	René DEFFAINS (Algérie)
SECRETARE et Porte drapeau	Raymond BEAUDOIN (Algérie)
TRESORIER	Joseph TERRA (Indochine, Algérie)
MEMBRE	Jean-François DAO (Algérie)

LE CLUB DE LA GAIETE

Président :	Mr BEAUDOIN Raymond
Vice Président :	Mr TERRA Joseph
Trésorier :	Mr IZEL Marcel
Trésorier adjoint :	Mr BIZETTE Alphonse
Secrétaire :	Mme EVEN Annick
Secrétaire adjoint :	Mr DEFFAINS René
Membres :	Mr COULON Victor
	Mme MARIVINT Germaine
	Mr MORICET Francis

Le club qui compte 70 adhérents se réunit deux fois par mois : le 2^{ème} et le 4^{ème} mardi.
Le 19 mars, 100 personnes s'étaient retrouvées pour un couscous et c'est toujours avec autant de succès que se sont déroulés les concours de palets le 24 juin et 2 septembre dernier.

Quelques dates à retenir :

- ✓ 22 novembre 2002 : Concours de belote,
- ✓ 10 décembre 2002 : Anniversaire du club « 10 ans »
- ✓ 17 décembre 2002 : Assemblée générale et vote du tiers sortant.

Les personnes en retraite et pré-retraite qui désirent s'inscrire au club peuvent le faire en venant nous rejoindre soit le jour du club (le mardi), soit en téléphonant à un membre du bureau.

UN SOUFFLE POUR MARCHER

Association d'aide aux enfants handicapés de LE CROUAIS

Date de Création : le 25 Février 1993

Le 14 Décembre 2001 s'est tenue l'assemblée générale de l'association ; le bureau se compose ainsi :

- Nicole ROBERT, Présidente d'Honneur,
- Marie Aimée GUILLEUX, Présidente,
- Rémy CHOUAN, Vice Président,
- Marie Annick MASSARD, Secrétaire,
- Véronique JALU, Secrétaire adjointe,
- Marie France TOUPE, Trésorière,
- Christine TRUTIN, Trésorière adjointe,
- Yolande MESNAGE, Membre,
- Marie Claude PINAULT, Membre,
- Jocelyne LEBRETON, Membre.

Il faut noter la démission de Maurice THEAUD qui se tient toujours à la disposition de l'Association et que nous remercions pour son aide depuis 3 ans.

Le 29 Mars 2002 a eu lieu la soirée annuelle «Couscous » Elle s'est déroulée à St-Onen avec une forte mobilisation du public. Tout le monde a pu se réjouir et applaudir la prestation du groupe d'animation spéciale du 10^{ème} Couscous. Sophie, Céline, Sylvie, Julien, Yves et Mickaël ont souhaité généreusement animer cette soirée en soutenant notre cause. Nous les remercions vivement ainsi que les participants à cette soirée de fête pour la solidarité.

Parmi ceux qui oeuvrent pour l'association, nous citons les actions entreprises dans l'année :

- La Vente de petits bouquets de muguet à St-Onen par Claude ROLLAND et Didier JOSSE,
- La pièce de Théâtre par le groupe « Les Roseaux de la Rance » de Quédillac,
- Le Concours de Pétanque organisé par la « Pétanque Montfortaise »
- Une action des élèves de l'école du Crouais pour le Téléthon.

De nombreux donateurs soutiennent également notre cause. L'Association étant reconnue « Œuvre de Bienfaisance » depuis le 24 Mars 1997, tous les dons font l'objet d'un reçu fiscal. Les dons ainsi versés sont déductibles des impôts suivant les modalités légales en vigueur.

Grâce à la générosité de tous, l'Association aide les enfants et leurs familles à financer l'achat de matériels, soutien scolaire, frais de séjours dans des centres de loisirs. L'aide intervient après la prise en charge des caisses de Sécurité Sociale et des Mutuelles, et sur présentation de factures.

Le 7 et 8 Décembre 2001 l'Association a participé à l'opération TELETHON 2001. Pour la 4^{ème} année consécutive, les associations de Le Crouais et de St-Onen se sont regroupées pour organiser le 15^{ème} TELETHON.

Diverses activités ont été proposées pendant ces 2 jours : Concours de Belote, repas avec soirée dansante, pétanque, gymnastique, randonnée cyclotouriste et marche. Le défi à relever cette année était 2001 Mètres de guirlandes pour décorer les sapins disposés entre les deux communes.

Le slogan était « Accélérons ». Il y a eu une forte mobilisation de la population.

Tous les dons et les bénéfices de ces animations soit 30512 Francs ont été entièrement reversés à l'A.F.M.

Nous vous donnons rendez-vous les 6 et 7 Décembre 2002 pour le prochain TELETHON, nous proposerons une boîte à idées pour réussir aussi bien que les 4 années passées.

Voir ci-joint les remerciements de l'A.F.M.

US LE CROUAIS (UNION SPORTIVE LE CROUAIS)



SECTION FOOTBALL

Composition du bureau

- PRESIDENT René MERCERIE
- VICE-PRESIDENT Gaël LECOEUCE
- SECRETAIRE Patrick TOUANEL
- SECRETAIRE ADJOINT Stéphanie JULIEN
- TRESORIER Camille LEVREL
- TRESORIER ADJOINT David TOUANEL
- MEMBRES DU BUREAU Didier POIGNANT ;
Pascal MARTEL ;
Samuel ROBERT ;
Aimeric FAUCHOUX .

Entraîneur : Gwenaël COLIN.

Le club compte environ 50 licenciés seniors et jeunes.

Excellente saison des deux équipes seniors qui terminent chacune à la 5ème place de leur groupe respectif, tout en sachant que l'équipe « A » échoue à la montée pour 4 points.

Très bon classement pour les équipes jeunes en entente avec St Onen La Chapelle.

L'objectif pour la saison 2002-2003 est la montée pour l'équipe « A » en 2ème division de district et de terminer dans les 5 premiers pour l'équipe « B ». Le club fait savoir qu'il est à la recherche d'un arbitre pour le début du championnat.

Les jeunes jouant à l'extérieur, sont revenus dans la commune , en raison de la bonne ambiance du Club.



ACCA DU CROUVAIS ASSOCIATION DE CHASSE

26 chasseurs sur la commune cette année .
Le bureau récemment renouvelé est composé de 12 membres.

PRESIDENT	Emile ROBERT
VICE PRESIDENT	Alain PINAULT
SECRETAIRE	Samuel ROBERT
SECRETAIRE ADJOINT	Didier POIGNAND
TRESORIER	David TOUANEL
TRESORIER ADJOINT	Patrick TOUANEL
MEMBRES	Yves BOURRIEN (conseiller municipal non chasseur) ; Eugène COULON ; Sébastien PINAULT ; Damien ROBERT ; Alain ROSSELIN (agriculteur non chasseur, obligation de l'ACCA) ; Hubert ODIE.

L'association continue de s'occuper de la gestion du gibier , de gérer la réserve, d'organiser les battues aux nuisibles et de faire des lâchers de gibiers avant et pendant la période de chasse.

Cette année encore, au mois de mai, l'ACCA a payé les propriétaires des terrains sur lesquels elle chasse.

Elle organise comme chaque année son ball-trap le dernier week-end d'août.

Courant février de cette année 2002, l'association a réuni environ 250 convives autour d'une « potée » pour une fête conviviale où chacun a pu raconter ses histoires de chasse ou autres choses d'ailleurs puisqu'elle nous rappelle que cette soirée est ouverte à tous, chasseurs ou non.

L'ATELIER CREATION

Depuis quelques mois « Familles Rurales » anime un atelier : CREATION MANUELLES animé par MARYVONNE. Le dernier vendredi de chaque mois (sauf pendant les vacances scolaires) nous nous retrouvons dans la salle d'activités culturelles de 20 h à 22 h 30. En groupe nous échangeons notre savoir-faire. Cette année nous avons réalisé :

- un vide poche
- des décorations de Noël (boules, guirlandes, etc ...)
- un repose – pied
- une boîte à ouvrages
- un cadre photo
- des décors de serviettes en papier sur support

L'atelier a participé à l'exposition qui a eu lieu au complexe socioculturel de St Méen le Grand au mois d'avril dernier.

Soyez les bienvenus.

ASSOCIATION DES PARENTS D'ÉLÈVES

Président	Mr TRUTIN Gilbert
Vice Président	Mme TOUANEL Françoise
Trésorier	Mr GLOTIN Patrick
Trésorier adjoint	Mr DAUGAN Alain
Secrétaire	Mme LEBRETON Jocelyne
Secrétaire adjoint	Mme BARRE Catherine
Membres	Mr GUILLEUX Loïc
	Mme CHICOINE Marylène
	Mr JOUANNE Gilles
	Mme TOUANEL Rachel
	Mr COMMEREUC Laurent
	Mme PERROT Colette
	Mme JAGU Odile
	Mme PEREIRA Eloïse

Nous tenons à remercier la Municipalité qui depuis la rentrée gère la cantine. Pour l'association c'était une lourde tâche et nous sommes reconnaissants aux différents trésoriers d'avoir accepté cette responsabilité, notamment Mme JAGU Odile qui aura donc été la dernière personne à effectuer la gestion de la cantine.

Le dévouement et le bénévolat du bureau pour les enfants nous a encore permis cette année de participer à leurs différentes activités :

- Transports des 3 classes confondues : 289,89 €(soit 1900,23 Frs)
- Transports pour la piscine : 21 déplacements 688,02 € (soit 4513,12 Frs)
- Achats divers pour les 3 classes : cahiers, papiers, matériel pédagogique, papier cadeaux, abonnements presse, autres pour un montant de 635 € (soit 4165,30 Frs)
- Participation à l'achat d'un photocopieur : 457,34 € (soit 3000 Frs)
- Achat de jouets et de livres à Noël.(1 par élève)

DATES A RETENIR

. 15 décembre 2002	Arbre de Noël
. Mars 2003	Boeuf Bourguignon
. Avril 2003	Concours de belote
. Juin 2003	Kermesse

L'AMICALE DES DONNEURS DE SANG BENEVOLES

L'assemblée générale du canton se déroule tous les ans au mois de janvier à la salle Théodore Botrel à Saint-Méen en présence des responsables de transfusion et des élus. C'est au cours de cette soirée que sont remis les diplômes suivant le nombre de dons effectués individuellement.

Cette année Monsieur Michel FONTAINE du centre de Transfusion Sanguine, Monsieur Claude DUCASTEL président de l'union départementale 35 ainsi que Monsieur Pierrick BOGUENET précisaient que plus de 100 dons dans l'année avaient été effectués

Merci à tous ces fidèles donateurs.

Si vous désirez donner votre sang vous pouvez vous rendre à Saint-Méen les jeudis 19 septembre et 12 décembre 2002.

Les conditions au don :

- être âgé (e) entre 18 et 66 ans pour un don de sang total,
- être âgé (e) entre 18 et 61 ans pour un don d'aphérèse (plasma ou plaquettes),
- peser au moins 50 kg
- ne pas avoir eu une transfusion sanguine,
- être en bonne santé,
- répondre avec sincérité à toutes les questions, lors de l'entretien médical qui précède le don.

Différentes sortes de dons.

La forme la plus courant du don est celle du **don en sang total**. Ce prélèvement est effectué par une personne spécialement qualifiée. Il dure entre 8 et 10 minutes et permet de prélever 450 ml de sang. Mais il existe aussi d'autres types de dons faisant appel à des techniques spécialisées. **Le don de plaquettes** dure environ 1h15. Le sang prélevé est séparé en ses différents constituants ; les plaquettes sont collectées mais les globules rouges sont restitués au donneur. **Le don de plasma** dure 45 mn. On prélève 600 ml de plasma. Les autres composants (plaquettes et globules rouges) sont restitués aux donateurs.

Dans de nombreux cas, la transfusion sanguine est indispensable. Elle est vitale dans le traitement de nombreuses pathologies par exemple les leucémiques, les hémophiles, les grands brûlés, en cas d'hémorragie importante lors d'un accident ou d'une opération.

1 heure pour donner un peu de votre sang, c'est une vie pour celui qui le reçoit
Pensez y !

FELICITATIONS A NOS JEUNES SPORTIFS

Les judokas de la commune se distinguent. **Yann ROSSIGNOL** et **Emmanuelle GILLOUAYE** se sont déplacés à Sarrebourg le 18 et 19 mai dernier pour les championnats de France de la Fédération Sportive et Culturelle de France.

Yann qui est ceinture marron finit 2^{ème} sur le plan national et dans l'année il se classe 1^{er} au départemental et deux fois 2^{ème} au championnat de Bretagne.

Emmanuelle ceinture bleue termine 2^{ème} sur le plan national et se classe dans l'année 2^{ème} au départemental et 3^{ème} au championnat de Bretagne.

A noter également la performance d'**Erwan CHOUAN** qui a obtenu sa ceinture noire en novembre 2001.

Nous ne pouvons que les féliciter pour leurs performances qui font la fierté de leurs parents et leur souhaiter de continuer sur leur lancée.

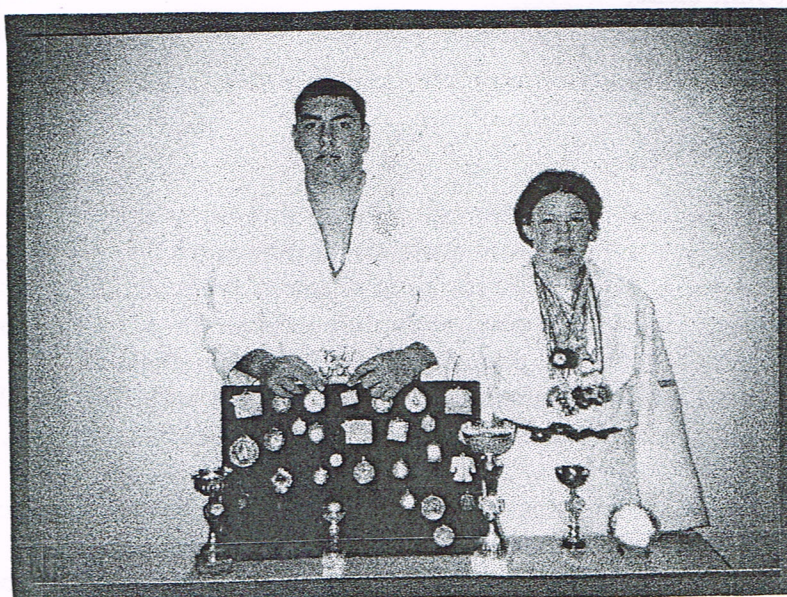

NOTRE ECOLE

Le Crouais le 9 septembre

« Je suis contente de retourner à l'école parce que je m'ennuie à la maison. » - « Je joue avec mes copains. » - « Quand je suis rentré j'ai blagué. » - « Je voulais pas retourner à l'école. » Ces extraits

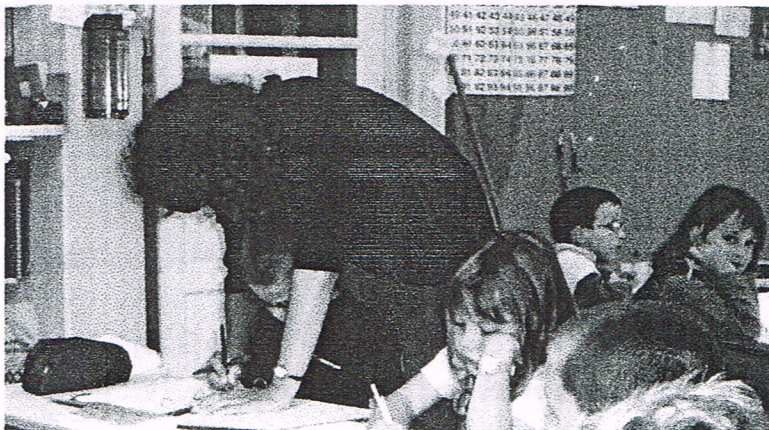

de textes rédigés par des CE1 de notre école en cette rentrée symbolisent à eux seuls la diversité et la richesse d'une rentrée scolaire.

- La diversité des impressions, de l'impatience ou du regret de reprendre le chemin de l'école. Souvenons nous, s'il en était besoin, de nos souvenirs d'écolier quand nous retournions en classe après un été trop long ou trop court.
- La richesse au niveau des progrès que nous mesurons auprès d'élèves qui l'an dernier, à la même époque ne possédaient pas les mêmes compétences. C'est encore plus frappant au cours du cycle 2 quand on passe du CP au CE1. L'apprentissage de la lecture et de l'écriture permettent alors de témoigner seuls par écrit .

Il en était de même pour tous les élèves, exceptés probablement celles et ceux qui faisaient un grand pas dans l'inconnu et que nous étions heureux d'accueillir pour leur entrée à l'école. En cette rentrée, pour innover, un café était offert aux parents dans la cour, leur permettant à la fois de se retrouver et d'évacuer le stress qu'ils n'ont aucune peine à partager avec leur(s) enfant(s).

Pour l'année scolaire 2002/2003 55 élèves sont inscrits. Cet effectif en régulière progression devrait encore s'étoffer tout au long de l'année. Nous avons souhaité privilégier deux axes importants qui conditionnent bien souvent la suite de la scolarité en créant le plus tôt possible des conditions favorables à l'apprentissage de la langue orale et écrite. Par exemple les Grandes Sections fréquentent le matin la classe des CP et CE1 pour s'initier progressivement, et à leur niveau à la lecture et à l'écriture, entres autres apprentissages fondamentaux. Pendant ce temps les petites sections (2 / 3 ans) et les MS (4ans) bénéficient aussi de conditions d'encadrement favorables.



En Cycle 2 les GS (le matin), les CP et les CE1 ont été heureux et rassurés de retrouver leur enseignante **Brigitte LORINQUER**

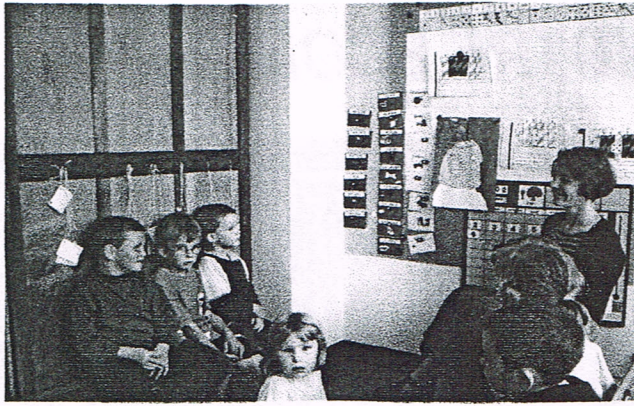

Dominique GRIMONPREZ et **Marjolaine FUMINIER** sont les enseignantes de la classe maternelle. Elles ont aidées dans les tâches matérielles par Gisèle DAGUE et Jeannine MARTIN

A cette époque de l'année il est encore trop tôt pour présenter complètement les actions et les projets pédagogiques à venir. Ceux ci, fondés sur les besoins recensés chez les élèves, vont s'élaborer jusqu'à la Toussaint. Ils s'appuieront bien entendu sur les nouveaux programmes pour l'école, l'enseignement d'une langue étrangère, l'Anglais, et la maîtrise des outils informatiques en faisant pleinement partie. Nous continuerons probablement à permettre à nos élèves de s'ouvrir sur l'extérieur en fréquentant et en découvrant d'autres lieux scolaires ou culturels dans le cadre du RER. L'éducation à la citoyenneté, autre domaine fondamental, sera également développée autour de valeurs fondamentales comme la solidarité et le vivre ensemble.

Une réflexion va s'engager pour entamer un aménagement de la cour de récréation. Cela se fera en partenariat avec la municipalité et l'association des parents d'élèves qui œuvrent efficacement pour offrir de bonnes conditions de travail et d'épanouissement aux enfants.

Les élèves de cycle 3, CE2 CM1 et CM2, ont été ravis d'apprendre que **Delphine DAVID** serait cette année de nouveau leur maîtresse dans cette classe qu'elle partage avec **Christian LORINQUER**

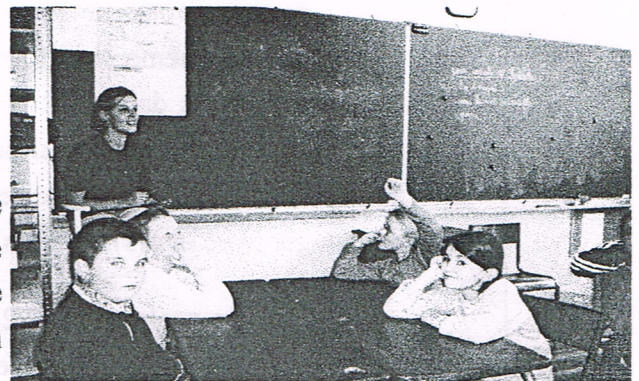

Article rédigé par Christian LORINQUER /Directeur de l'école

- **Renseignements pratiques :**
 - **Ecole Publique LE CROUAIS** le bourg 35290 LE CROUAIS
 - **Tél : 02 99 09 65 71 fax : 02 99 09 46 60**
 - **mel : lecouais.ecolepublique@libertysurf.fr**
- **Horaires :** école 9 heures à 12 heures – 13 heures 30 à 16 heures 30
- **Garderie municipale:** de 7h30 à 9h et de 16h30 à 18h30.
- **Restauration scolaire municipale**

Les élèves engagés dans l'opération « Nettoyons la nature »



Les élèves soucieux de protéger leur environnement.

Jérôme Bodin, député junior, raconte son expérience



Jérôme Bodin, député junior, avec Marcel Rogemont, député, Christian Lorinquer, directeur de l'école publique, et Armel Jalu, maire, et les enfants qui ont participé à ce projet.

Téléthon : 28 000 F (4 268,57 €) de promesses de dons



Une partie des organisateurs en présence de Armel Jalu (le maire), et de Lous Bohanne (maire de St-Onen-la-Chapelle).

Fleurissement

Remise des prix



Voeux du Maire



Les Crouaisiens pendant l'intervention de Monsieur le maire.

Classes 1 : retrouvailles entre générations



Les classes 1 du plus jeune au plus âgé.

Cette année, une soixantaine de personnes se sont retrouvées pour fêter les classes 1. La messe s'est déroulée en fin de matinée, suivie du dépôt de gerbe. Avant de rejoindre la salle culturelle pour le banquet, les participants ont immortalisé cette journée mémorable au cours de la photo souvenir. Étaient pré-

sents des enfants nés en cours de l'année 2001 (Jérémy Glotin et Loudevig Touanel) et aussi des aînés (Bernadette Martin, Mathurin Touanel, Aimée Rigourd, Angèle Lapagneul et Marie Robert).

Le maire, Armel Jalu, n'a pas manqué de féliciter les organisateurs pour la très bonne or-

chestration de cette journée souvenir.

Association de pêche

Un ponton avec accès handicapés

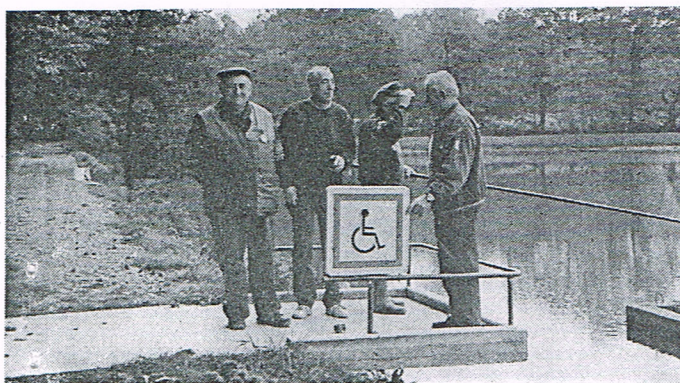

Le ponton a été réalisé en béton armé !

L'association des pêcheurs du canton de Saint-Méen-le-Grand met à la disposition des pêcheurs à mobilité réduite un ponton de pêche sur l'étang du « Pas de la Lande » au Crouais. Celui-ci est situé sur la route de Saint-Méen-le-Grand au Crouais. On peut également y accéder par la quatre voies Rennes - Saint-Brieuc en prenant la sortie « La Brohinière ». Vous pourrez y pêcher dans un cadre agréable sur un ponton très solide puisque celui-ci a été réalisé en béton

armé. On peut y pêcher pratiquement tous les poissons d'eau douce (tanches, gardons, brochets....).

Repas du CCAS



Les doyens pendant le repas.

Une soixantaine de personnes habitant ou originaires du Crouais a participé au repas des plus 65 ans organisé par le CCAS.

Les doyens au repas étaient Marie Mauny (91 ans) et Théodore Duplessis (82 ans) qui venaient pour la première fois au repas. Marie Toupé (87 ans) a également reçu une composition florale.

Le personnel communal était

présent à ce rendez-vous ainsi que les membres du CCAS et du conseil municipal.

Cet après midi de détente s'est poursuivi avec des chants et des histoires. Armel Jalu, maire, a félicité les organisateurs notamment Maryvonne Gallon qui a œuvré au bon déroulement de ce rendez-vous. Maurice Théaud, conseiller général, était également présent.

Noces d'or de Victor et Simone Coulon



Photo Studio MIGNOT - Saint-Méen-le-Grand

Les époux Meal fêtent 50 ans d'union



Les époux entourés de la famille.

Le club de la Gaieté fête la fin d'année par un repas



70 personnes ont pris part au repas du club de la gaieté.

Claude Juguet, nouvel artisan charpentier

Après avoir débuté dans l'entreprise familiale à Quédillac, Claude Juguet décide de voler de ses propres ailes. Habitant Le Crouais, il a décidé de s'installer dans la commune au lieudit les Molières son entreprise **Emeraude charpente**. Claude Juguet travaille sur tous les types de charpente. Il recherche un ouvrier pour le seconder dans son travail. Il étudie tous les devis gratuitement. Armel Jalu, maire du Crouais, a félicité Claude Juguet pour la création de cette nouvelle entreprise dans la commune.

Cette nouvelle entreprise artisanale concentre son activité sur les maisons individuelles, les bâtiments

industriels et agricoles en neuf et rénovation. Claude Juguet intervient sur un secteur de 40 km autour du Crouais.

Pratique. Emeraude charpente, Claude Juguet, les Molières, tél. 02 99 09 42 21 ou 06 07 61 01 30.

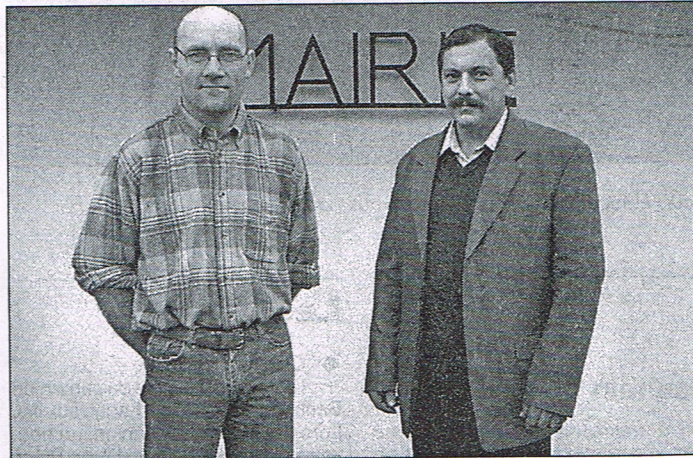

Claude Juguet, en compagnie d'Armel Jalu, maire du Crouais.

AG des parents : la cantine sera municipale



Les parents d'élèves désireux de s'informer du fonctionnement de l'école.

Aide aux enfants handicapés : un bilan positif



Les adhérents pendant l'assemblée générale.

Cyclisme : les coureurs ont pédalé sous la pluie

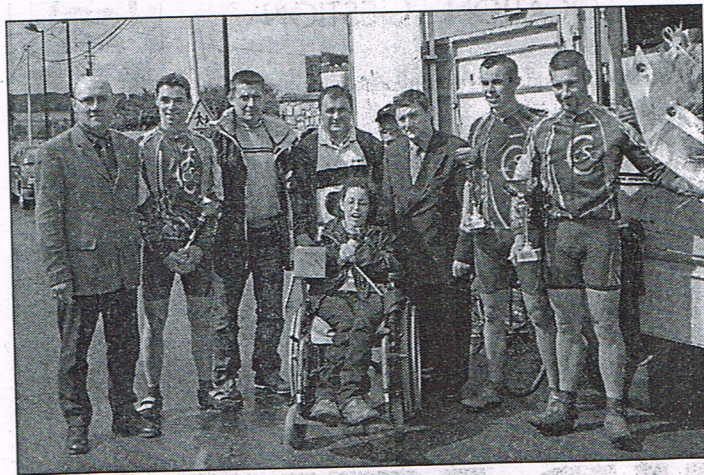

Émilie a remis les coupes aux trois premiers en présence des élus et du président du comité des fêtes.

Maurice Théaud conseiller général : trois permanences par an dans la commune



Maurice Théaud, lors d'une permanence au Crouais, en présence d'Armel Jalu, maire du Crouais et de Crouaisiens venus demander des renseignements au conseiller général.

Le Crouais

Neuf nouveaux joueurs au club de football

Une nouvelle saison de football débute pour les joueurs du Crouais. Un nouveau bureau est en place : René Mercerie, président, Gaël Le-coeuche, vice-président, Patrick Touanel, secrétaire, Stéphanie Julien, secrétaire adjoint, Camille Levrel, trésorier, David Touanel, trésorier adjoint, Didier Poignand, Aymeric Fauchoux, Pascal Martel et Samuel Robert, membres.

Les dirigeants ont organisé une réunion joueurs/dirigeants pour préparer cette nouvelle saison.

36 footballeurs évoluent en seniors, certains en promotion de deuxième division et d'autres en troisième division. 9 nouveaux joueurs sont venus renforcer l'effectif. Les entraînements se déroulent les mardis et vendredis à 19 h. Gwénaél Colin sera l'entraîneur bénévole du club. Le football se porte bien dans la commune. Il est rare de pouvoir faire deux équipes dans une petite commune.

Le club du Crouais y arrive car les joueurs sont contents de venir s'amuser sur le terrain dans une bonne ambiance. Les dirigeants sont satisfaits de voir revenir des joueurs originaires

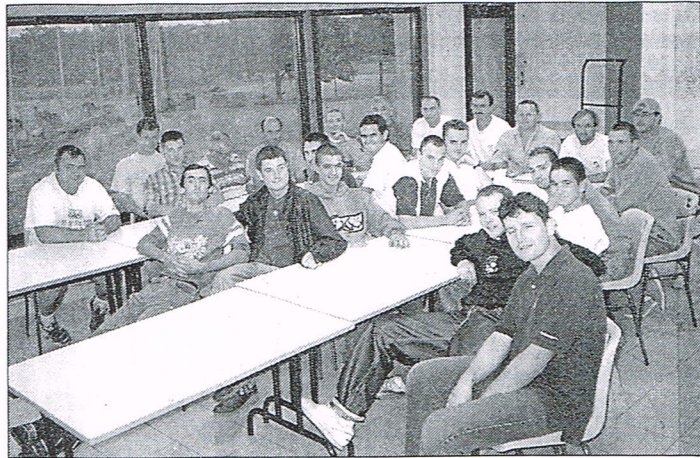

Les joueurs lors de la réunion de préparation de début de saison.

du Crouais partis jouer dans d'autres clubs les années passées. Le maître mot pour le club du Crouais est « bonne ambiance ». Le principal pour les dirigeants est que chaque

joueur se fasse plaisir sur le terrain. Le fair play et la bonne humeur sont au rendez-vous de tous les matchs. Toute personne souhaitant rejoindre l'effectif actuel sera la bienvenue.



PROJET DE ZONAGE D'ASSAINISSEMENT

1^{er} avis

d'enquête publique

Le public est informé qu'en exécution de l'arrêté Municipal en date du 23 septembre 2002 le Maire a ordonné l'ouverture d'enquête publique sur les dispositions prévues dans l'étude du zonage d'assainissement réalisée conformément à la loi sur l'eau.

Cette enquête publique aura lieu en mairie de LE CROUAIS pendant 33 jours consécutifs, du 21 octobre 2002 au 22 novembre 2002.

Le dossier sera déposé, en Mairie où toute personne pourra le consulter du 21 octobre 2002 au 22 novembre 2002, aux heures d'ouverture de la mairie :

Du lundi au vendredi de 9h30 à 12h30.

Les intéressés pourront consigner ou faire consigner leurs observations sur un registre ouvert en Mairie soit les remettre ou les adresser par écrit au commissaire enquêteur, en mairie de LE CROUAIS, qui les annexera au registre.

Monsieur Michel SIMON, commissaire enquêteur, désigné à cet effet, recevra en outre et personnellement, toutes les observations qui pourront être faites en mairie les :

- lundi 21 octobre 2002 de 9h30 à 12h30
- mardi 5 novembre 2002 de 9h30 à 12h30
- vendredi 22 novembre 2002 de 14h à 17h

Toute personne intéressée pourra prendre connaissance du rapport et des conclusions du commissaire enquêteur, postérieurement à l'enquête, en s'adressant à la Mairie.

....INFOS DE DERNIERE MINUTE..... INFOS DE DERNIERE MINUTE.....

Repas des classes : Samedi 5 OCTOBRE 2002

Repas du CCAS : Samedi 19 OCTOBRE 2002

MR THEAUD MAURICE , Conseiller Général TIENDRA UNE PERMANENCE A LA MAIRIE LE 19 OCTOBRE DE 10H à 10H30.

POUR FACILITER L'ORGANISATION DE L'EDITION DE CE BULLETIN D'INFORMATION, LA PROCHAINE PARUTION SE FERA POUR DECEMBRE 2003.

MERCI D'ADRESSER VOS ECRITS AUX MEMBRES DE LA COMMISSION D'INFORMATION AVANT LE 1^{ER} SETEMBRE 2003.

Journal d'informations gratuit distribué à toutes les familles de la commune

Rédaction –fabrication –diffusion : Mairie de LE CROUAIS

Directeur de la publication : Mr JALU Armel, Maire

Responsable : Mme Maryvonne GALLON , Adjointe

Assistée de la commission information –communication :

Mesdames Marie Paule CHERO, Marylène CHICOINE, Annie CHOUAN, Messieurs Loïc BUNOUF et Christian LORINQUER .¹